

E04 Rezeptverwaltung Neu

E04 Rezeptverwaltung Neu

Das neue Rezepturmodul wurde integriert, um eine einfache Eingabemöglichkeit der Bestandteile für Sie zu schaffen. Dieses Modul verbindet die Rezepturtaxation mit dem Kassensprogramm und erzeugt, wenn erforderlich, einen Hash-Wert, der zu jeder Rezeptur über die ApoTI- / FiveRx – Schnittstelle an Ihr Rechenzentrum geliefert wird.

Das Rezeptur-Modul ist in zwei Bereiche eingeteilt. Die Sonderrezepturen sind bereits seit 01.01.2022 für Cannabis-, Methadon, Levomethadon, Buprenorphin, Subutex, Suboxone und Auseinzelung über die Schaltfläche **Sonderrezepturen** oder die angegebenen Sonder-PZNs zu berechnen. Der Aufruf erfolgt über die jeweilige Karteikarte.

Ab 01.07.2022 werden die „klassischen“ Rezepturen über die Schaltfläche **Rezeptur** integriert.

Der Aufruf des Rezepturmoduls kann auch im Kassensprogramm (A07.1) durch den Verkauf der betroffenen Sonder-PZNs (siehe Tabelle) oder durch das Touch-Feld **Rezeptur** (siehe Einfügen Touch-Panel A07.2 Definition der Kassenskomponenten).

Rezepturzubereitung	9999011
Rezeptur ungemischt	6460702

Die Beschreibung zum Erfassen und Berechnen von Sonderrezepturen entnehmen Sie bitte der Programmbeschreibung A071 Kasse Sonderrezepturen.

Allgemeine Info

Die Rezepturen bzw. Sonder-PZNs sind in Bereiche eingeteilt, die im Programm über Karteikarten dargestellt werden. Erfolgt ein Aufruf aus dem Kassensprogramm, wird die entsprechende Karteikarte geöffnet, unter der die Sonder-PZN verzeichnet ist.

Die Berechnungsformeln und Taxationsregeln sind fest in den jeweiligen Bereichen über die Sonder-PZN hinterlegt und kommen automatisch zur Anwendung.

Die Berechnung der Cannabis / Dronabinol-Rezepturen erfolgt anhand der Anlage 10 zur Hilfstaxe. Die Berechnung der Substitutionen erfolgt anhand der Hilfstaxe Anlage 4, 5, 6, 7.

Rezepturen können gespeichert werden und anschließend als Muster Verwendung finden, um z.B. nur die Menge für eine neue Rezeptur anzupassen.

Schaltflächen

Neu

Während der Erfassung einer neuen Rezeptur ist ein Wechsel zwischen den Sonder-PZNs und den Karteikarten nicht möglich. Um die Erfassung der begonnenen Rezeptur zu unterbrechen und eine andere Rezeptur (Sonder-PZN oder Karteikarte) zu wählen, ist ein Klick auf die Schaltfläche **Neu** erforderlich. Die bisherigen Eingaben, Bestandteile werden nicht gespeichert und es erscheint das Fenster zum Erfassen einer neuen Rezeptur.

Einfügen

Diese Schaltfläche gibt Ihnen die Möglichkeit, nachträglich in einer Rezeptur eine Zeile an einer vorgegebenen Stelle einzufügen. Es entsteht eine leere Zeile, in der unter anderem Bestandteile und Gefäße eingefügt werden können.

Entfernen

Eine bereits markierte Zeile kann aus der Rezeptur entfernt werden.

E04 Rezeptverwaltung Neu

Vereinbarung

Die Vereinbarung wird nur angezeigt, wenn eine Zeile mit einem Fertigarzneimittel oder Stoff markiert wurde. Durch einen Klick auf die Schaltfläche **Vereinbarung** ist die Eingabe des individuell vereinbarten Preises für die Abrechnung mit der Krankenkasse möglich. Es wird ein Fenster geöffnet, in dem der Preis ohne MwSt. angegeben und mit **OK** bestätigt werden kann.

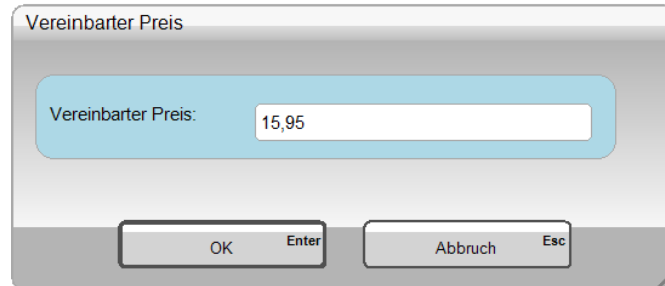

Vereinbarter Preis

Vereinbarter Preis: 15,95

OK Enter Abbruch Esc

Gefäß

Die Gefäße können durch einen Klick auf die Schaltfläche **Gefäß** aufgerufen und über einen Doppelklick auf die Zeile ausgewählt werden.

Als weitere Möglichkeit kann im Feld Kurzbezeichnung der Name des Gefäßes (z.B. Kruke, Verschluss) eingetragen werden und mit der Schaltfläche **Gefäß** bestätigt werden.

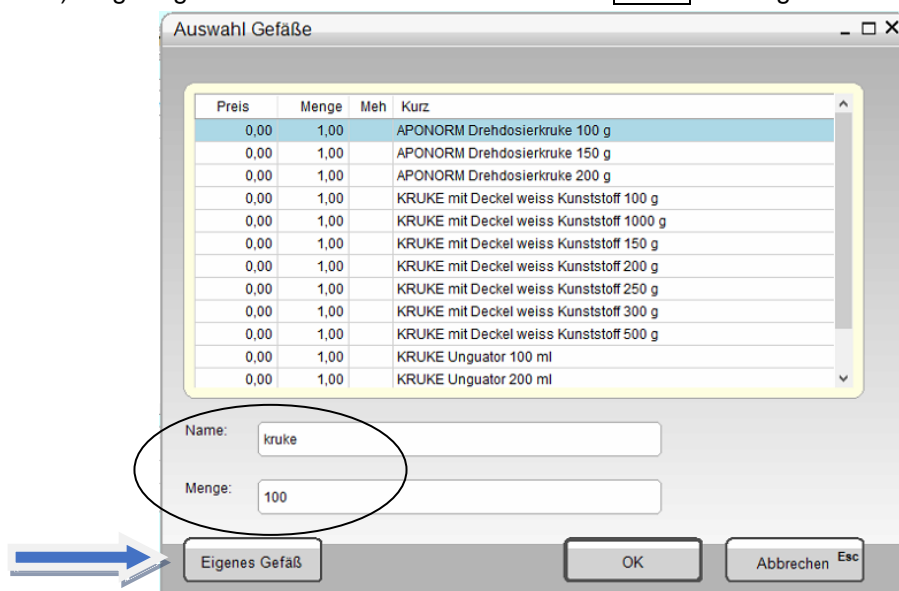

Auswahl Gefäße

Preis	Menge	Meh	Kurz
0,00	1,00		APONORM Drehdosierkruke 100 g
0,00	1,00		APONORM Drehdosierkruke 150 g
0,00	1,00		APONORM Drehdosierkruke 200 g
0,00	1,00		KRUKKE mit Deckel weiss Kunststoff 100 g
0,00	1,00		KRUKKE mit Deckel weiss Kunststoff 1000 g
0,00	1,00		KRUKKE mit Deckel weiss Kunststoff 150 g
0,00	1,00		KRUKKE mit Deckel weiss Kunststoff 200 g
0,00	1,00		KRUKKE mit Deckel weiss Kunststoff 250 g
0,00	1,00		KRUKKE mit Deckel weiss Kunststoff 300 g
0,00	1,00		KRUKKE mit Deckel weiss Kunststoff 500 g
0,00	1,00		KRUKKE Unguator 100 ml
0,00	1,00		KRUKKE Unguator 200 ml

Name: kruke

Menge: 100

Eigenes Gefäß OK Abbrechen Esc

Im Übersichtsfenster der Gefäße kann über den Namen oder die Menge (Füllmenge) des Gefäßes die Anzeige eingeschränkt werden.

Ist das gewünschte Gefäß in der Hilfstaxe nicht angegeben, kann über die Schaltfläche **Eigenes Gefäß** aus der Artikelsuche ein Gefäß gesucht und ausgewählt werden.

Werden mehrere Gefäße benötigt, muss eine weitere Zeile mit dem zweiten Gefäß eingefügt werden.

Arbeit

Wird ein Arbeitspreis zu einer Rezeptur berechnet, erfolgt der Aufruf der unterschiedlichen Arbeitspreise über die Schaltfläche **Arbeit**. Die Vorgabe der Menge wird genutzt, um die gestaffelte Preisberechnung der Arbeitspreise vorzunehmen. Die Menge wird im Eingabefeld eingetragen und mit Enter bestätigt. Die Anzeige der Preise ändert sich direkt anhand der vorgenommenen Eingabe.

E04 Rezeptverwaltung Neu

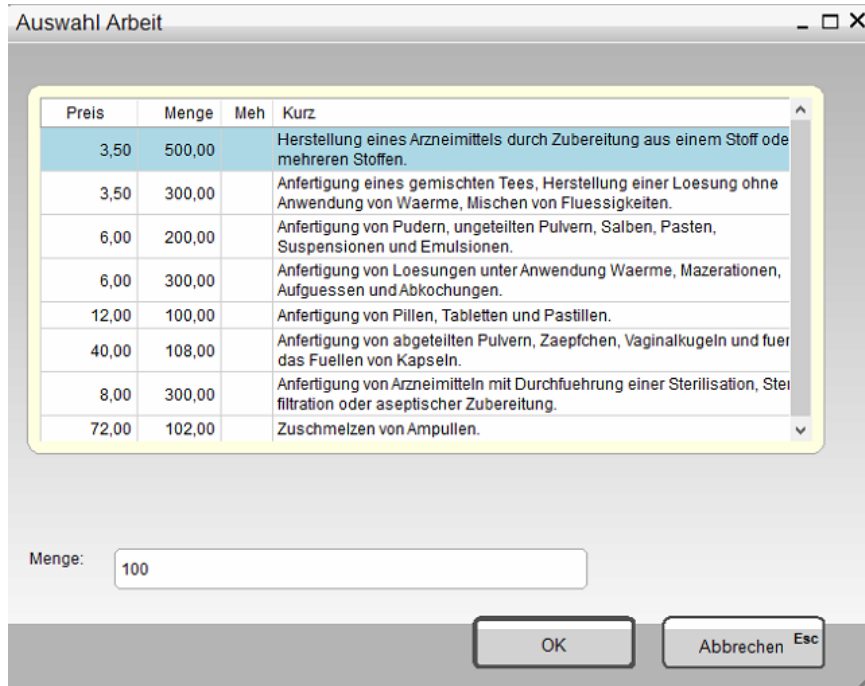

Die Auswahl des Arbeitspreises erfolgt über einen Doppelklick auf die Zeile oder durch das Markieren der Zeile mit dem Arbeitspreis und Bestätigen mit der Schaltfläche **OK**.

Es muss mindestens die Menge 1 vorgegeben werden, um die Auswahl der Arbeitspreise zu erhalten. Hinter jedem Arbeitspreis ist für den Hash-Wert ein Preis und ein Preiskennzeichen hinterlegt, welches automatisch übernommen wird.

FAM

Die Schaltfläche **FAM** dient zur Erfassung eines Fertigarzneimittels. Durch einen Klick auf die Schaltfläche **FAM** wird die Artikelinformation aufgerufen. Der Suchbegriff wird eingetragen und durch einen Klick auf die Zeile oder Eingabe der Positionsnummer kann der Artikel übernommen werden.

Als weitere Möglichkeit kann im Feld Kurzbezeichnung der Artikelname eingetragen werden und mit der Schaltfläche **FAM** bestätigt werden. Anschließend öffnet sich die Artikelübersicht mit allen Artikeln, die die vorgegebene Bezeichnung haben. Eine direkte Eingabe der PZN und Bestätigen mit der Schaltfläche **FAM** ist ebenfalls möglich. In diesem Fall wird der Artikel direkt in die Zeile übernommen. Der Artikel wird mit dem Apo-EK berechnet, auch wenn die verwendete Menge kleiner als die Packungsgröße des Artikels beträgt. In der Übersicht werden diese Positionen blau unterlegt und mit schwarzer Schrift dargestellt.

FAM anteilig

Die Schaltfläche **FAM anteilig** steht im Bereich der klassischen Rezepturen zur Verfügung. Sie wird verwendet, um Stoffe oder Artikel in die Rezeptur einzufügen. Diese Positionen werden nach Eingabe der Menge **anteilig** berechnet. Die Preisberechnung erfolgt auf zwei verschiedene Wege.

- Das ausgewählte Fertigarzneimittel ist mit einem Stoff aus der Hilfstaxe verknüpft (Datenpflege erfolgt durch den Änderungsdienst). In diesem Fall wird der Preis anhand der Daten der Hilfstaxe ermittelt.
- Der Preis wird standardmäßig anteilig anhand des Apo-EK der gesamten Packung, nur mit der verwendeten Menge in der Rezeptur berechnet.
Soll die Preisberechnung anhand des letzten Bezugs erfolgen, kann die Preisgrundlage gewechselt werden (siehe unten – Tabellarische Anzeige)

Stoff aus der Hilfstaxe

Durch die Eingabe eines Begriffes in der Eingabezeile und Bestätigen mit Enter erfolgt die Anzeige der Stoffe aus der Hilfstaxe. Nachdem der Stoff ausgewählt wurde, erfolgt eine Abfrage nach den verwendeten, herstellerbezogenen Stoffen / Fertigarzneimitteln (werden durch den Stamm+H3 mit

E04 Rezeptverwaltung Neu

dem Änderungsdienst gepflegt), die in der Rezeptur verwendet wurden. Die Preisberechnung erfolgt in diesem Fall immer aufgrund der festgelegten Preise aus der Hilfstaxe. In den Hash-Daten wird allerdings die PZN des ausgewählten Stoffes / Fertigarzneimittels gelistet.

Wählt man einen Stoff über die Schaltfläche **FAM anteilig** aus, wird, falls vorhanden automatisch der verknüpfte Stoff (Stamm+H3) aus der Hilfstaxe zur Preisberechnung verwendet. Die Kennzeichnung erfolgt durch das ! in der Spalte hinter der PZN.

BTM-Gebühr, Notdienstgebühr, Botendienst und Beschaffungskosten

Handelt es sich bei der Rezeptur um ein BTM, dann muss die BTM-Gebühr manuell hinzugefügt werden.



Weitere Kennzeichen, wie die Notdienstgebühr und die Botendienst-Pauschale müssen ebenfalls in die Rezeptur manuell eingefügt werden, da diese in den Hash-Daten enthalten sein müssen.

Es erfolgt nach Auswahl der jeweiligen Gebühr und anschließendem Bestätigen mit der Schaltfläche **+** im unteren rechten Bereich eine Übernahme der Gebühr. Es wird jeweils der hinterlegte Nettobetrag in die Rezeptur eingefügt.

Die Vorgehensweise für das Einfügen der Beschaffungskosten ist identisch zu den anderen Gebühren. Nach dem Bestätigen mit der Schaltfläche **+** wird der Betrag abgefragt. Hierbei kann man vorher durch die Abfrage angeben, ob der folgende Betrag Netto oder Brutto eingetragen werden soll.

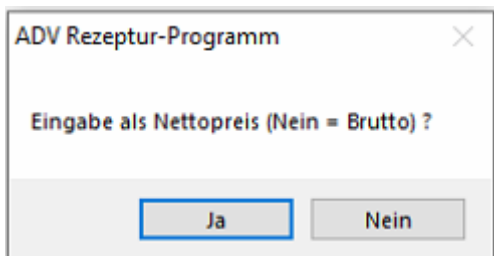

E04 Rezeptverwaltung Neu

Gesp. Rezepturen

Die Anzeige der gespeicherten Rezepturen erfolgt nach dem Klick auf die Schaltfläche. Es werden die gespeicherten Rezepturen angezeigt, die zu der vorgegebenen Sonder-PZN gespeichert wurden. Die Suche der Rezepturen kann auch erweitert werden, in dem man im unteren Bereich „Suche in“ auf die Karteikarte anpasst.

The screenshot shows a window titled "Auswahl Gespeicherte Rezepturen". It contains the following elements:

- Table 1 (Selected Prescriptions):**

Bezeichnung	Menge	Zeilen	Inhalt1	Inhalt2	Inhalt3
85 Hydrocort/Urea/Aqua/Basis 1%	210		HYDROCORTISON M	HARNSTOFF UREA	BASISCREME DAC
81 Hydrocort/Urea/Basiscreme 1%	100		HYDROCORTISON M	HARNSTOFF UREA	BASISCREME DAC
89 Hydrocort/Urea/Basiscreme 50g	50		HYDROCORTISON M	HARNSTOFF UREA	BASISCREME DAC

- Table 2 (Ingredients):**

Preis	Menge	Meh	Kurzbezeichnung	PZN	FaktorKz	Faktor	PreisKz	Preis	
17,71	2	G	HYDROCORTISON MIKRONISIERT	03110456	!	11	00200	14	1771
0,56	10	G	HARNSTOFF UREA pura	10038587	!	11	00100	14	56
2,67	188	G	BASISCREME DAC	01096858	!	11	00752	14	267

- Summary Box:**

38,90	210
7,39	+19%
46,29	Summe

- Search Fields:**

 - Suche (Bezeichnung):
 - Suche (Inhalt):
 - Suche in:

- Buttons:** Entfernen (F5), OK, Abbrechen (Esc)

Im Oberen Bereich werden alle Rezepturen alphabetisch angezeigt. Zusätzlich werden die enthaltenen Positionen (maximal 3) angezeigt.

Über die Suche, kann im unteren Bereich ein Suchbegriff für die Bezeichnung oder den Inhaltsstoff eingetragen werden, um die richtige Rezeptur zu finden.

Zu der markierten Rezeptur im oberen Bereich, werden die Rezepturbestandteile und Berechnungsdaten im unteren Bereich angegeben. Bei umfangreichen Rezepturbestandteilen kann über den Scrollbalken das Fenster bewegt werden, um alle Bestandteile durchzuschauen.

Möchte man eine Rezeptur löschen, kann dies durch einen Klick auf die Schaltfläche **Entfernen** erfolgen. Es wird immer die markierte Rezeptur nach dem Bestätigen der Abfrage mit **Ja** gelöscht.

Die Übernahme einer Rezeptur erfolgt durch einen Doppelklick auf die Zeile oder durch Bestätigen der markierten Rezeptur mit der Schaltfläche **OK**.

Rezeptur speichern

Während die Bestandteile einer Rezeptur erfasst oder angezeigt werden, ist die Schaltfläche **Rezeptur speichern** aktiv. Man kann durch einen Klick auf diese Schaltfläche die Rezeptur unter einer Rezepturbezeichnung speichern, um sie später über die Schaltfläche **Gesp. Rezepturen** auszuwählen. Die Funktion zum Speichern wird automatisch am Ende der Rezepturerfassung, vor der Übergabe an das Kassensprogramm beim Klick auf **OK** abgefragt.

Ist die vorgegebene Bezeichnung einer Rezeptur bereits vorhanden, erfolgt eine Abfrage, ob die vorhandene Rezeptur überschrieben werden soll.

E04 Rezeptverwaltung Neu

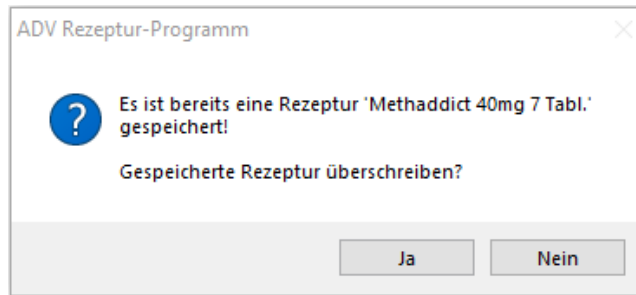

Beantwortet man die Abfrage mit **Ja**, dann wird die vorhandene Rezeptur überschrieben. Wird die Abfragen mit **Nein** beantwortet, kann eine Rezepturbezeichnung eingetragen werden, unter der die neue Rezeptur gespeichert wird.

Tabellarische Anzeige der Bestandteile, Gefäße, Zuschläge, Kennzeichen

Preis	Menge	Meh	Kurzbezeichnung	PZN	FaktorKz	Faktor	PreisKz	Preis
-------	-------	-----	-----------------	-----	----------	--------	---------	-------

Zu jedem Bestandteil einer Rezeptur wird die Tabelle gefüllt. In den ersten Feldern erfolgt die Angabe zum Bestandteil (Menge, Mengeneinheit, Bezeichnung, PZN), aus dem sich der Preis ermittelt.

Preis

Der Preis wird standardmäßig anhand des Apo-EK der Packung berechnet.

Bei Fertigarzneimitteln, die nicht mit Stoffen der Hilfstaxe berechnet werden, kann die Preisberechnung anhand des letzten Bezugs erfolgen. Man kann manuell die Preisgrundlage wechseln, indem man auf die Spalte „Akt. Preis“ doppelt klickt und dann die Auswahl „EK“ oder „letzter BEZUG“ anwählt. Das Preiskennzeichen wird bei einem Wechsel der Preisgrundlage entsprechend angepasst.

AktPreis	Menge	Meh
EK		G
letzter BEZUG		

Preisberechnung – Stoff aus Hilfstaxe

Ist eine Berechnung über die Stoffe der Hilfstaxe erfolgt, ist in der Zeile ein **!** hinter der PZN angeben.

Pzn	Bezeichnung	Menge	Meh	EK	Menge	Meh	Umrechn.	CalcEK	Berechnung	HerKB
FAM 3707817	BETAMETHASONVALERAT mikronisiert Substanz	10	G	123,95	10	G	10,00	144,50	(14,45 * 10,00)	EURO
HA 3022367	BETAMETHASONUM Valerianicum	1	G	14,45	1	G				

Durch einen Doppelklick auf das **!** kann man die Berechnung (Packungsgröße / Dichte) ansehen, falls es Fragen zur Preisberechnung gibt.

E04 Rezeptverwaltung Neu

Meh = Mengeneinheit

Die Mengeneinheit kann bei Bedarf geändert werden. Durch einen Doppelklick auf das Feld in der Spalte Meh wird je nach Artikel eine Auswahl angezeigt. Ist bei einem Stoff aus der Hilfstaxe eine Dichte hinterlegt, erfolgt eine Neuberechnung des Preises anhand der Dichte. Ist keine Dichte vorhanden, wird nur die Anzeige und der Druck auf die Mengeneinheit angepasst.

0,58	5	G	POLYSORBAT 20
		ML	

FaktorKz, Faktor, PreisKz, Preis

Die hinteren Felder werden für die Übermittlung der Daten im Hash-Wert benötigt. Sie werden in der Regel automatisch ermittelt. Bei einigen Besonderheiten ist eine manuelle Anpassung der Kennzeichen erforderlich. Bitte entnehmen Sie dies der Technischen Anlage 1 bzw. 3. zur Arzneimittelabrechnungsvereinbarung gemäß §300.

FaktorKz	Faktor	PreisKz	Preis
11	Anteil in Promille		
55	Einzeldosis in MG (Take-Home)		
56	Einzeldosis in MG (Z-Verordnung)		
57	Einzeldosis in MG (Sichtvergabe)		
99	Verwurf		

FaktorKz = Faktorkennzeichen

PreisKz	Preis
11	AEP nach AMPV
12	Zw. APO und pharm.Unternehmen ve
13	Tatsächlicher AEP
14	AP nach dem Vertrag über die Preis.
15	Zw. APO und KK vereinbarter Preis
16	Vertragspreis nach §129a SGB V
61	Zuschlag nach §5 Abs3 Nr1 der AMP
62	Zuschlag nach §5 Abs3 Nr2 der AMP
63	Zuschlag nach §5 Abs3 Nr3 der AMP
70	Zuschlag nach §5 Abs1 Nr3 der AMP
71	Zuschlag nach §5 Abs6 der AMPV
74	Zuschlag nach dem Vertrag über die
80	Zuschlag nach §6 der AMPV
81	Zuschlag nach §7 der AMPV
82	Zuschlag nach §8 der AMPV

PreisKz = Preiskennzeichen

Durch einen Klick auf das entsprechende Feld erscheint die Auswahlmöglichkeit der Kennzeichen.

Die Übernahme des Kennzeichens erfolgt über einen Doppelklick auf die Zeile.

Einige Preiskennzeichen werden bei z.B. Auswahl eines Stoffes aus der Hilfstaxe oder Fertigarzneimittel automatisch hinterlegt.

Hash-Wert - Rezeptdruck

Für die Erstellung des Hash-Wertes einer Rezeptur werden die Angaben Herstellerschlüssel und Herstellerkennzeichen benötigt. Diese Angaben werden für die klassischen Rezepturen aus den Parametern der Apotheke (J05.E Mandantendaten) ermittelt und in der Hash-Datenermittlung berücksichtigt.

Herstellerschlüssel = 3 entspricht „Apotheke stellt die Rezeptur her“

Herstellerkennzeichen = IK-Nummer der Apotheke

E04 Rezeptverwaltung Neu

Bei den Sonder-Rezepturen kann der Herstellerschlüssel und das Herstellerkennzeichen abweichen, aus diesem Grund werden diese bei den Sonder-Rezepturen abgefragt.

Hinweis:

Sollte eine Rezeptur-Rückstellung zu einem späteren Zeitpunkt bearbeitet und gedruckt werden, kann es zu einer neuen Abfrage kommen. In diesem Fall bietet der Computer die Möglichkeit, den Hash-Wert anhand des aktuellen Datums neu zu berechnen und zu drucken.



Diese Abfrage muss mit **Ja** bestätigt werden, damit der Rezeptdruck und der errechnete Hash-Wert mit dem gleichen Datum ermittelt werden.

Rezeptur taxieren

Das Taxieren wird anhand einer Beispiel-Rezeptur erklärt:

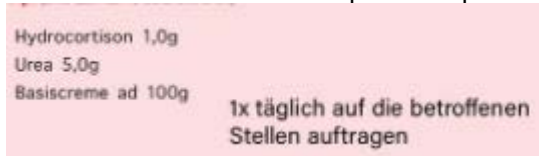

Beschreibung des Ablaufes im Programm Rezepturverwaltung Neu:

- Programm Rezepturverwaltung Neu (E04) starten
- Die Karteikarte „Rezeptur“ wird geöffnet, unter der die angegebene Sonder-PZN „9999011 Rezeptur“ verzeichnet ist. Die Berechnungsformeln und Taxationsregeln sind fest in den jeweiligen Bereichen hinterlegt und kommen automatisch zur Anwendung.
- „Hydrocortison“ als Kurzbezeichnung eintragen und mit Enter bestätigen. Die Eingabe eines Stoffes kann ebenfalls über die Schaltfläche **FAM anteilig** erfolgen.

E04 Rezeptverwaltung Neu

Sonder-PZN: 09999011 Rezeptur

Akt.Preis	Menge	Meh	Kurzbezeichnung	PZN	FaktKz	Faktor	PreisKz	Preis
			hydrocortison					

Datum	Anz.Einheiten
1 27.08.2022	1

0,00	0	
0,00		+19%
0,00		Summe

- Stoffe der Hilfstaxe, die die Bezeichnung enthalten, werden angezeigt. Die voreingestellte Sprache für den Suchbegriff wird im unteren Bereich angezeigt und kann bei Bedarf geändert werden.

Auswahl Hilfstaxe

Preis	Menge	Meh	Kurz
4,66	1,00	G	Hydrocortison
5,53	1,00	G	Hydrocortison acetat

Name: HYDROCORTISON

Menge:

Sprache: Deutsch

- Nach der Auswahl des Stoffes, erfolgt die Abfrage des verwendeten Fertigarzneimittel-Stoffes (Verknüpfung aus dem HA3 – wird mit dem Änderungsdienst aktualisiert). Alle zu dem ausgewählten Stoff verknüpften Fertigarzneimittel werden zur Auswahl angezeigt.

E04 Rezeptverwaltung Neu

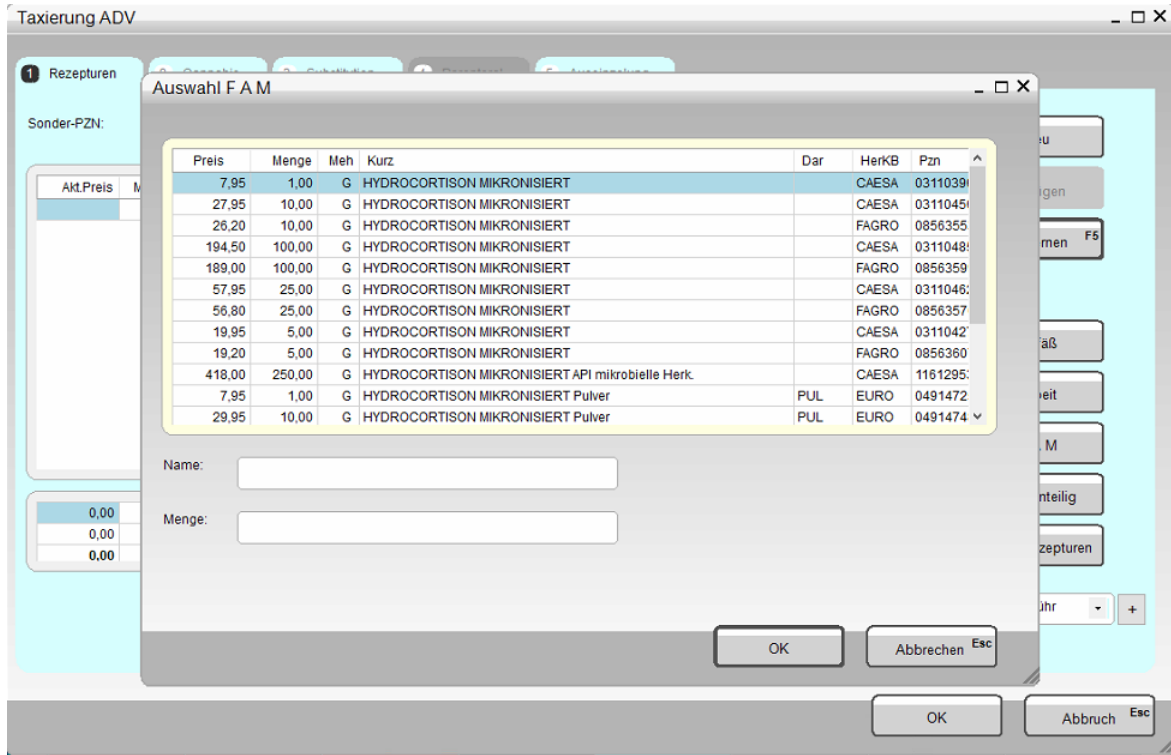

- Der Hersteller, der von der Apotheke für die Rezeptur verwendet wird, muss ausgewählt werden. Erst nach Auswahl des Artikels wird die Menge abgefragt.

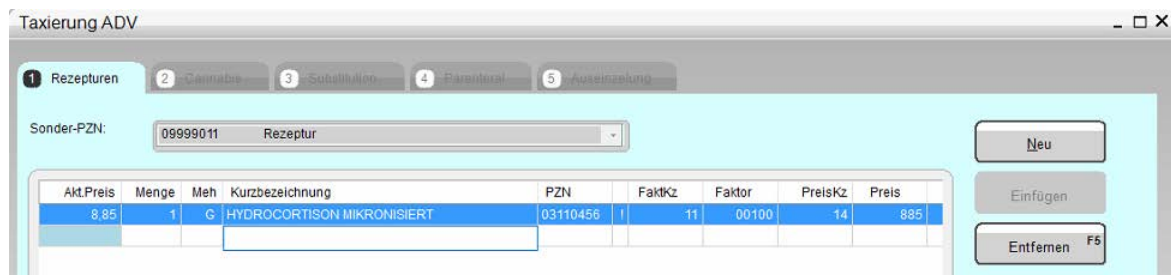
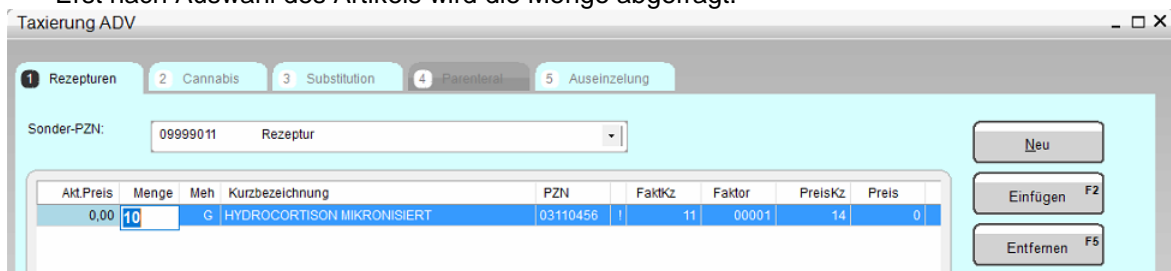

- Für die weiteren Bestandteile der Rezeptur wird identisch vorgegangen.

E04 Rezeptverwaltung Neu

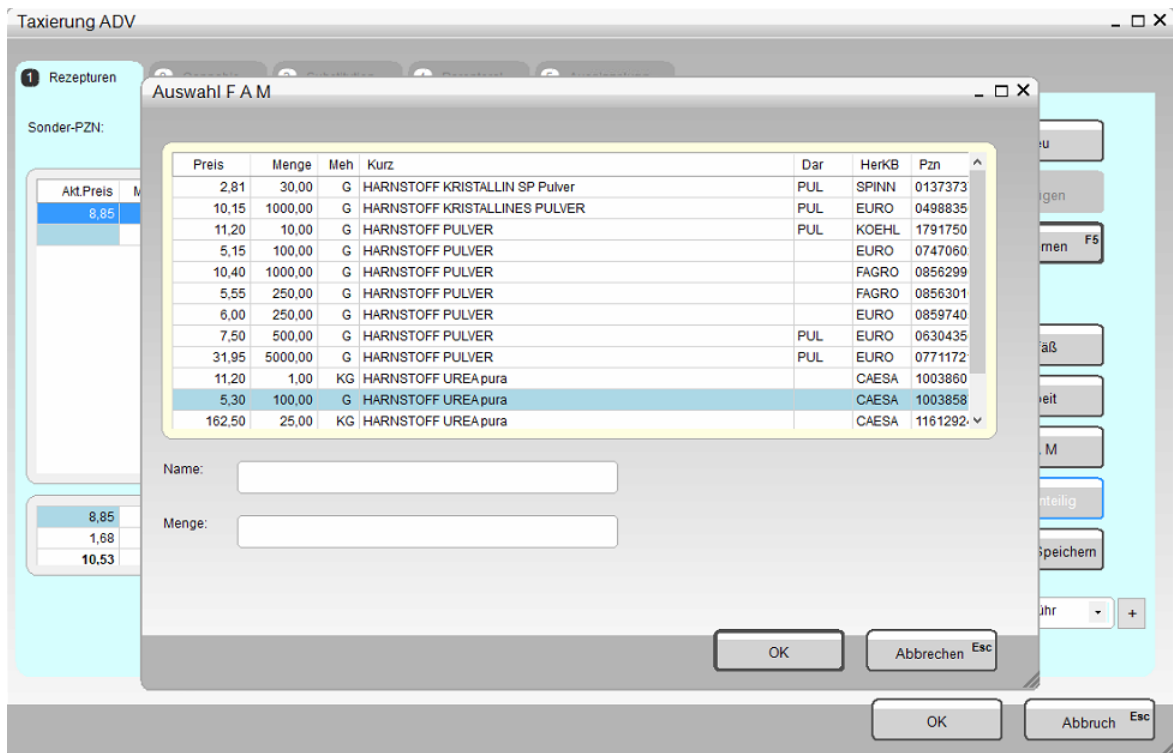
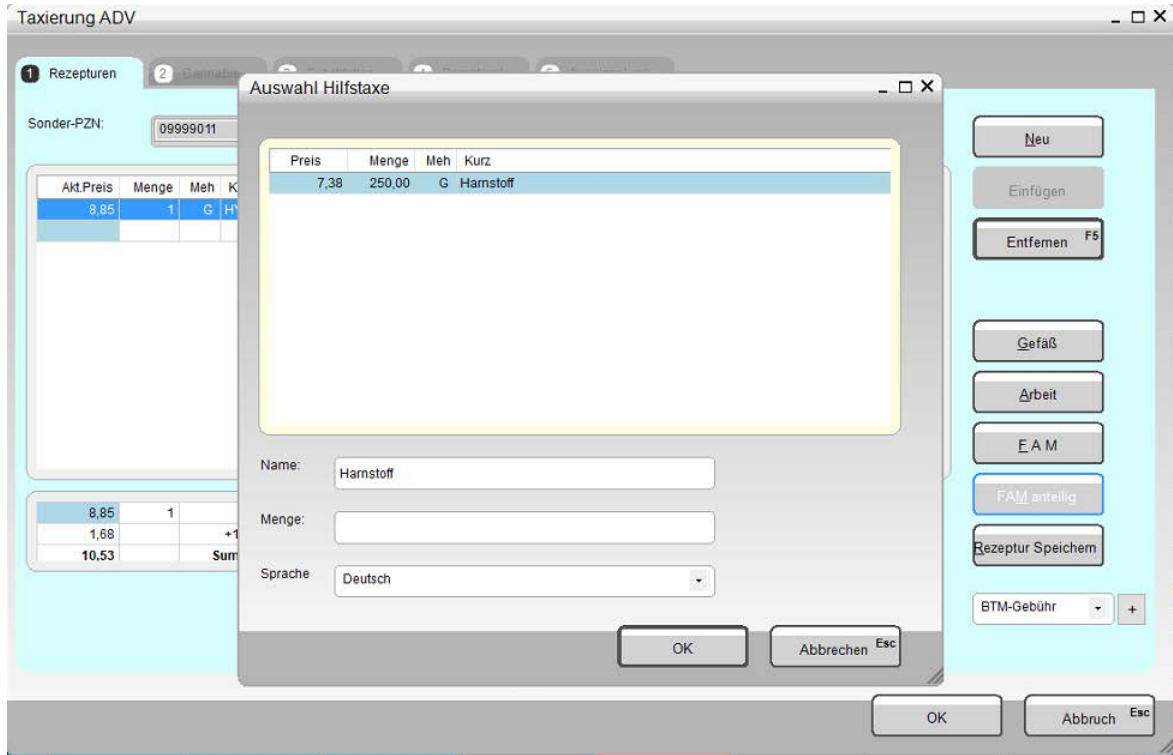

E04 Rezeptverwaltung Neu

Taxierung ADV

1 Rezepturen 2 Cannabis 3 Substitution 4 Paracetol 5 Auszeichnung

Sonder-PZN: 09999011 Rezeptur

Akt.Preis	Menge	Meh	Kurzbezeichnung	PZN	FaktKz	Faktor	PreisKz	Preis
8,85	1	G	HYDROCORTISON MIKRONISIERT	03110456	I	11	00100	885
0,28	5	G	HARNSTOFF UREA pura	10038587	I	11	00050	28

9,13 6
1,73 +19%
10,86 Summe

Anz. Herstellungen:

Datum	Anz.Einheiten
1 27.06.2022	1

Neu
Einfügen
Entfernen F5
Gefäß
Arbeit
E A M
FAM Anteilig
Rezeptur Speichern
BTM-Gebühr +
OK Abbruch Esc

Taxierung ADV

1 Rezepturen 2 Cannabis 3 Substitution 4 Paracetol 5 Auszeichnung

Sonder-PZN: 09999011

Akt.Preis	Menge	Meh	Kurz
1,87	250,00	G	Basiscreme DAC
40,32	1,00	KG	Hydrophobe Basiscreme DAC

Name: BASISCREME
Menge:
Sprache: Deutsch

OK Abbrechen Esc

Neu
Einfügen
Entfernen F5
Gefäß
Arbeit
E A M
FAM Anteilig
Rezeptur Speichern
BTM-Gebühr +
OK Abbruch Esc

E04 Rezeptverwaltung Neu

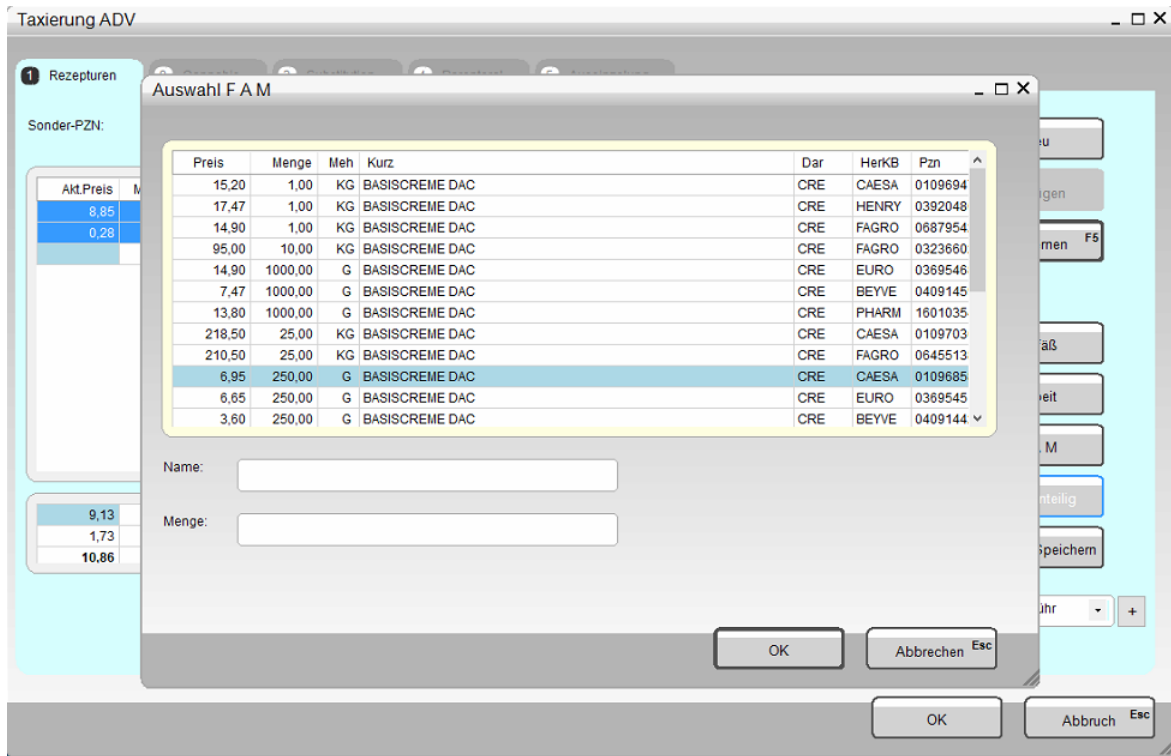

- Die Eingabe der Menge kann mit „ad“ erfolgen. Die tatsächlich verwendete Menge wird ermittelt und nach dem Bestätigen mit Enter angezeigt.

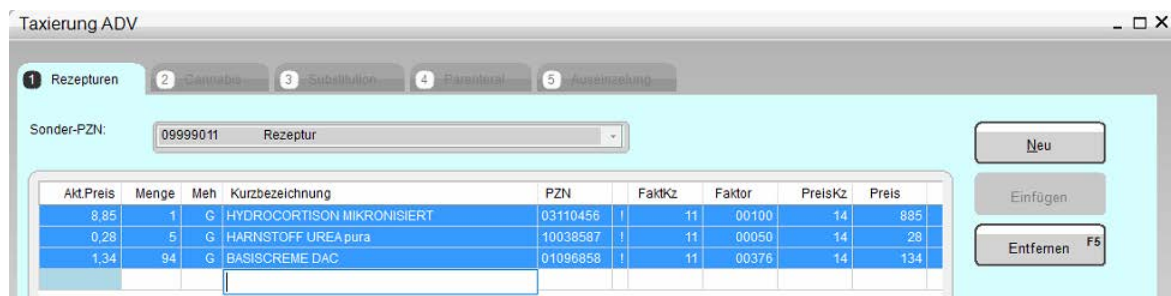
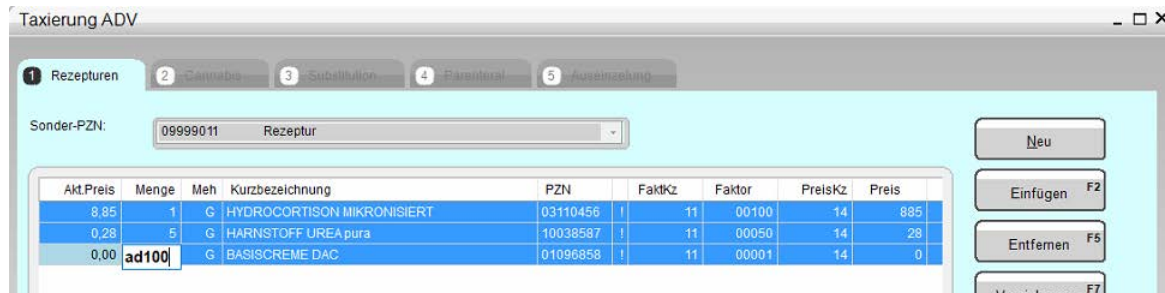

- Wird für die Rezeptur ein Fertigarzneimittel verwendet, dann erfolgt die Eingabe über die Kurzbezeichnung (Name des Artikels) oder Eingabe der PZN und Bestätigung mit der Schaltfläche **FAM**. Der Artikel wird vollständig berechnet.
- Das Gefäß wird als nächstes hinzugefügt. Im Feld Kurzbezeichnung kann konform zur Eingabe eines Stoffes oder Fertigarzneimittels die Bezeichnung oder ein Anfangsbuchstabe des Gefäßes angegeben und mit der Schaltfläche **Gefäß** bestätigt werden. Es erfolgt die Anzeige der Gefäße aus der Hilfstaxe in einer Tabelle. Durch die Vorgabe eines Suchbegriffs und -/oder einer Menge (Füllmenge) kann die Anzeige eingeschränkt werden.

E04 Rezeptverwaltung Neu

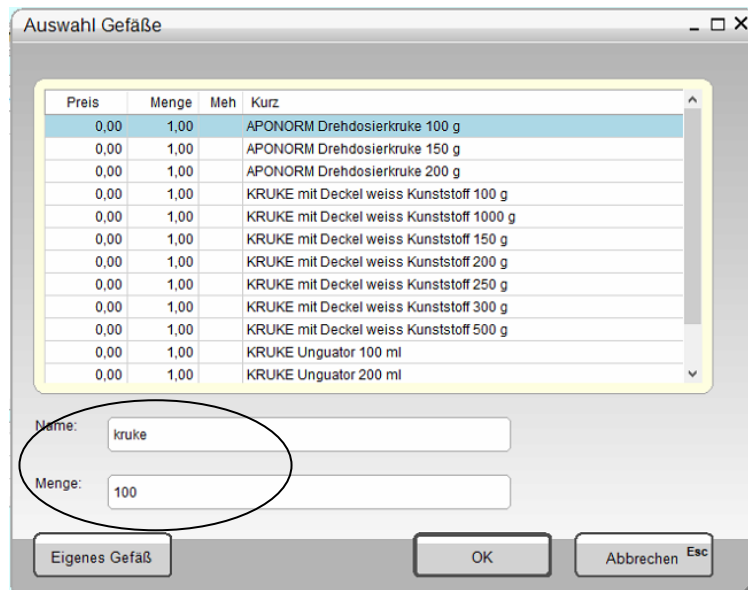

Über die Pfeiltasten kann innerhalb der Tabelle die Markierung (blaue Zeile) bewegt werden. Ist die Zeile blau unterlegt, erfolgt die Auswahl des Gefäßes über **Enter** oder **OK** oder einen Doppelklick auf die Zeile.

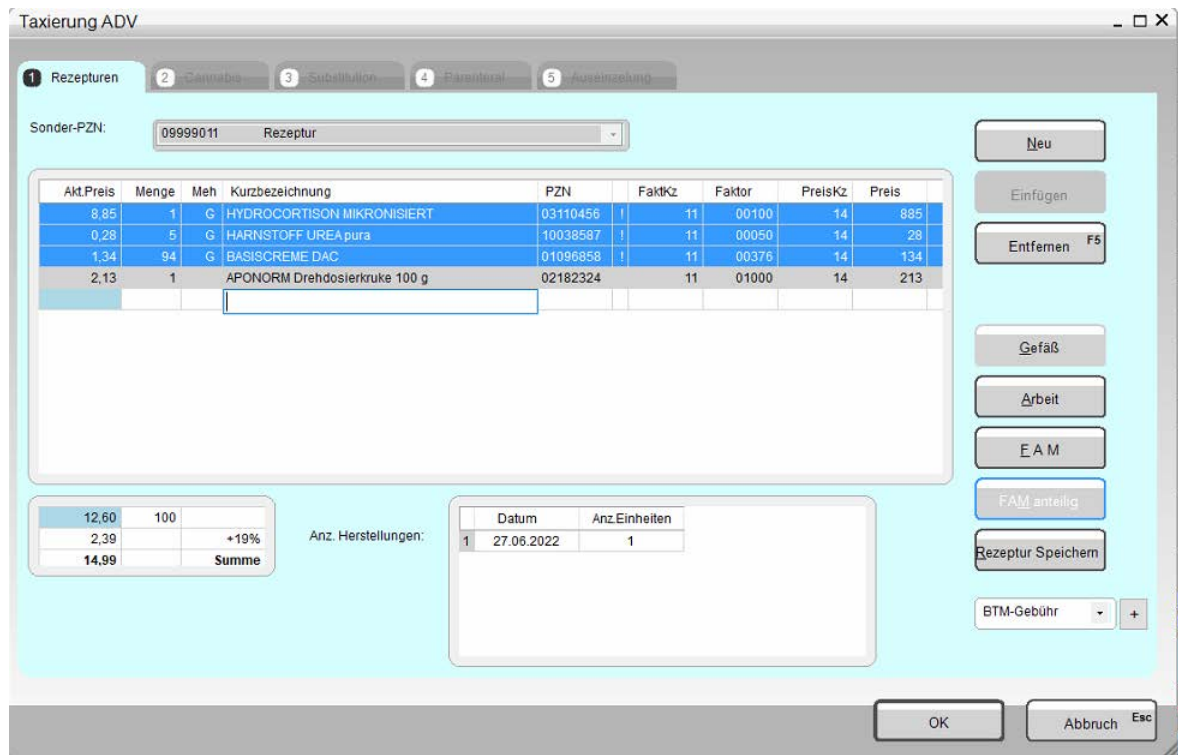

E04 Rezeptverwaltung Neu

- Als letztes wird der Arbeitspreis über die Schaltfläche „Arbeit“ hinzugefügt. Die Mengenangabe im unteren Bereich wird anhand der Gesamtmenge der Rezeptur vorgegeben und die Preisberechnung für die Arbeit wird entsprechend angegeben. Nach Auswahl der Zeile erfolgt die Übernahme in die Rezeptur.

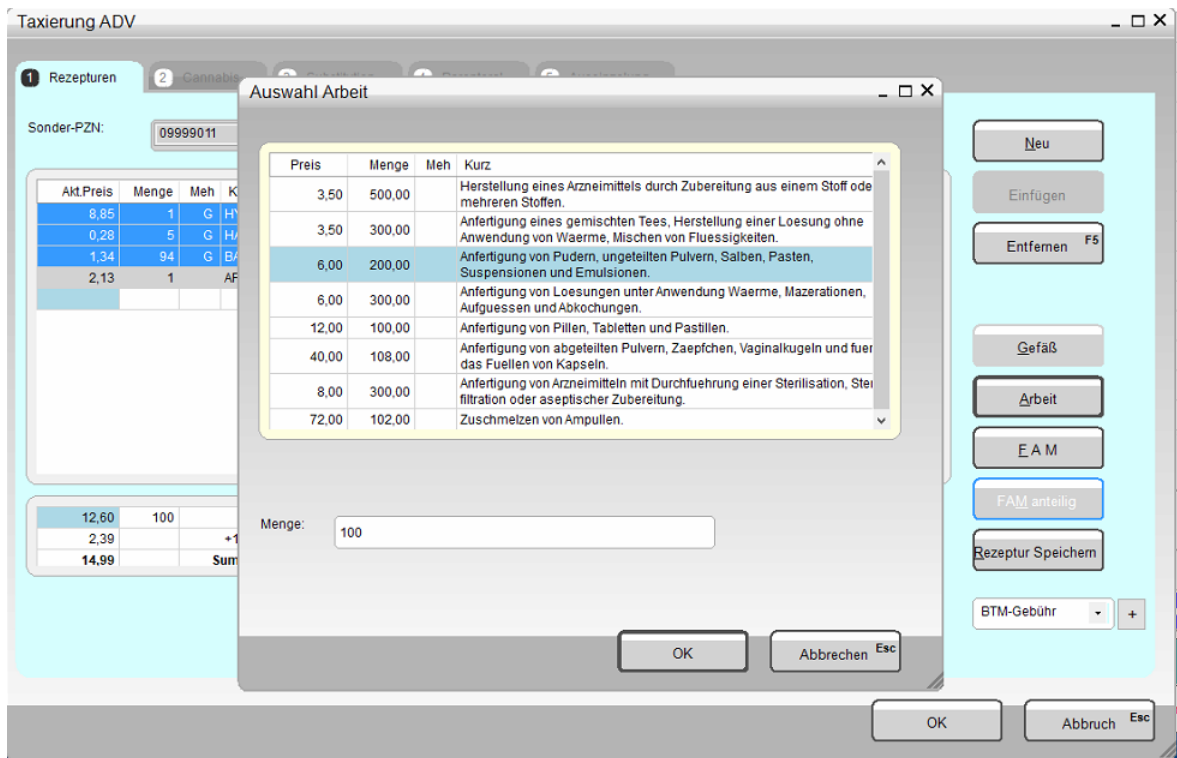

- Der Festzuschlag für Rezepturen von 8,35€ wird der Rezeptur automatisch hinzugefügt und berechnet.

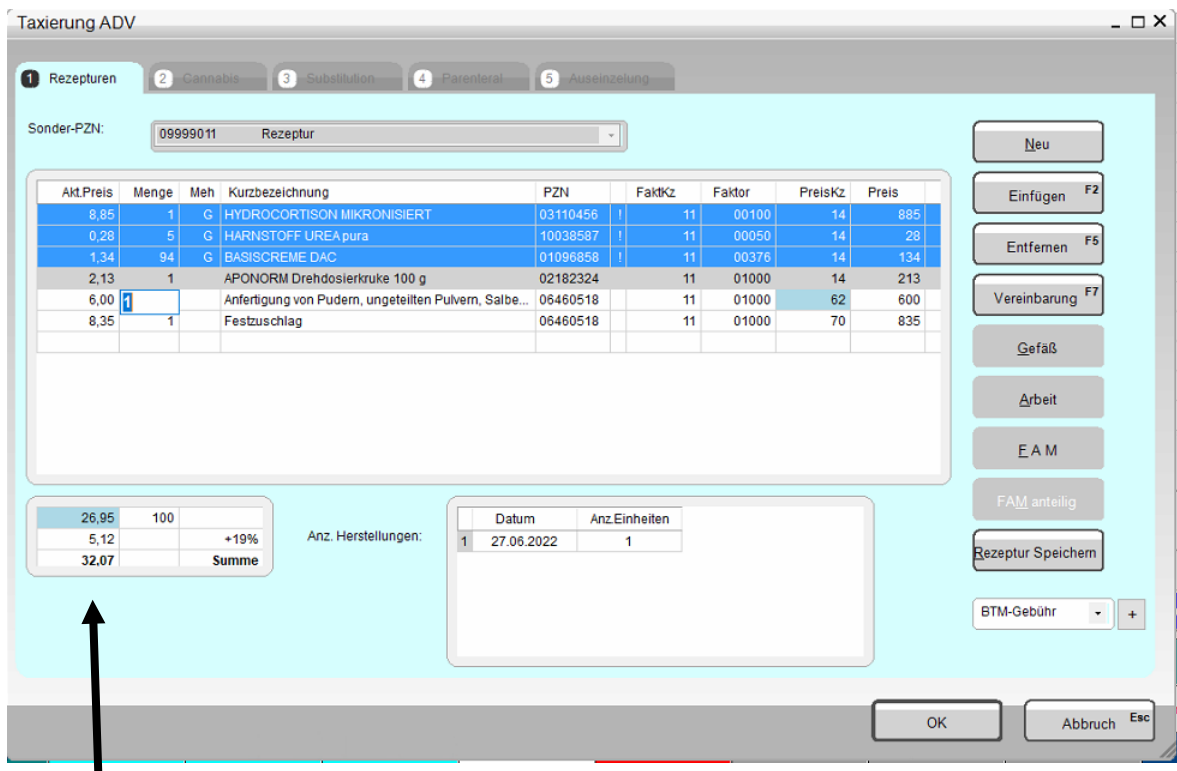

Der Endpreis der Rezeptur befindet sich im unteren Bereich und wird mit Angabe der MwSt. angezeigt.

E04 Rezeptverwaltung Neu

- Die Rezeptur wird über **OK** oder durch einen Klick auf die Schaltfläche **Rezeptur Speichern** gespeichert. Es erfolgt die Abfrage nach dem Namen, unter der die Rezeptur gespeichert werden soll. Bitte beachten Sie, dass der Name auch als Suchkriterium für spätere Rezepturen verwendet wird und sinnvoll ist und entsprechend aussagekräftig sein sollte. Sollte bereits eine Rezeptur mit identischer Bezeichnung vorhanden sein, wird beim Speichern abgefragt, ob die Rezeptur überschrieben werden soll. Um die Rezeptur unter einer neuen Nummer zu speichern, wird eine neue Bezeichnung für die Rezeptur gewählt werden.

Taxierung ADV

1 Rezepturen 2 Cannabis 3 Substitution 4 Parenteral 5 Anzeigetzung

Sonder-PZN: 09999011 Rezeptur

Akt.Preis	Menge	Meh	Kurzbezeichnung	PZN	FaktKz	Faktor	PreisKz	Preis
8,85	1	G	HYDROCORTISON MIKRONISIERT	03110456	I	11	00100	885
0,28	5	G	HARNSTOFF UREA pura	10038587	I	11	00050	28
1,34	94	G	BASISCREME DAC	01096858	I	11	00376	134
2,13	1							
6,00	1							
8,35	1							

Rezeptur dauerhaft Speichern

Name der gespeicherten Rezeptur (Abbruch=keine Speicherung) Hydrocort/Urea/Basiscreme 1%

OK Enter Abbruch Esc

	Anz. Herstellungen:	Datum	Anz. Einheiten
26,95	100		
5,12	+19%		
32,07	Summe	1	27.06.2022
			1

BTM-Gebühr +

OK Abbruch Esc